

แบบรายงานผลการพัฒนาความรู้ของข้าราชการ สำนักงานพัฒนาที่ดินเขต ๒
รอบการประเมินที่ ๑ / ๒๕๖๗ ตั้งแต่วันที่ ๑ ตุลาคม ๒๕๖๖ - ๓๑ มีนาคม ๒๕๖๗
ประจำปีงบประมาณ พ.ศ. ๒๕๖๗

ชื่อ-นามสกุล นายณัฐพล ทองสามสี ตำแหน่ง นักวิชาการเกษตรชำนาญการพิเศษ

หน่วยงาน กลุ่มวิชาการเพื่อการพัฒนาที่ดิน สำนักงานพัฒนาที่ดินเขต ๒

หัวข้อการพัฒนา เรื่อง การจำแนกประเภทที่ดินและการตรวจสอบพื้นที่ความลาดชันเกิน ๓๕% รุ่นที่ ๑/๒๕๖๗

วิธีการพัฒนา อบรมผ่านสื่ออิเล็กทรอนิกส์

วันที่พัฒนา ๑๑ มกราคม ๒๕๖๗ - ๑๕ มกราคม ๒๕๖๗ สถานที่ สำนักงานพัฒนาที่ดินเขต ๒

หน่วยงานที่จัดอบรม สำนักเทคโนโลยีการสำรวจและทำแผนที่ กรมพัฒนาที่ดิน

สรุปสาระสำคัญ ตามเอกสารแนบ

ประโยชน์ที่ได้รับต่อตนเอง

- เพื่อเสริมสร้างความรู้ ความเข้าใจ เกี่ยวกับการจำแนกประเภทที่ดิน การตรวจสอบแนวเขตป่าไม้
ถาวรตามมติคณะรัฐมนตรี และการตรวจสอบพื้นที่ความลาดชัน ๓๕ เปอร์เซ็นต์ และพื้นที่เขตภูเขา โดยใช้
แผนที่มาตราส่วน ๑ : ๕,๐๐๐ เป็นอย่างดี

ประโยชน์ที่ได้รับต่อหน่วยงาน

- สามารถนำความรู้ที่ได้รับไปใช้ ในการปฏิบัติงานได้อย่างถูกต้อง และสามารถนำไปสื่อสารและ
ถ่ายทอดความรู้ให้แก่ผู้อื่นได้



(นายณัฐพล ทองสามสี)
นักวิชาการเกษตรชำนาญการพิเศษ

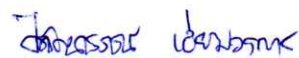

(นางสาววัลลภธรรม เอี่ยมวรวงศ์)
ผู้อำนวยการกลุ่มวิชาการเพื่อการพัฒนาที่ดิน

สรุปบทเรียนจากการเข้าร่วมการพัฒนาความรู้ผ่านระบบ e-training
เรื่อง การจำแนกประเภทที่ดินและการตรวจสอบพื้นที่ความลาดชันเกิน ๓๕% รุ่นที่ ๑/๒๕๖๗

การจำแนกประเภทที่ดินเป็นการแบ่งพื้นที่ป่าไม้ ออกเป็น 2 ประเภท คือ

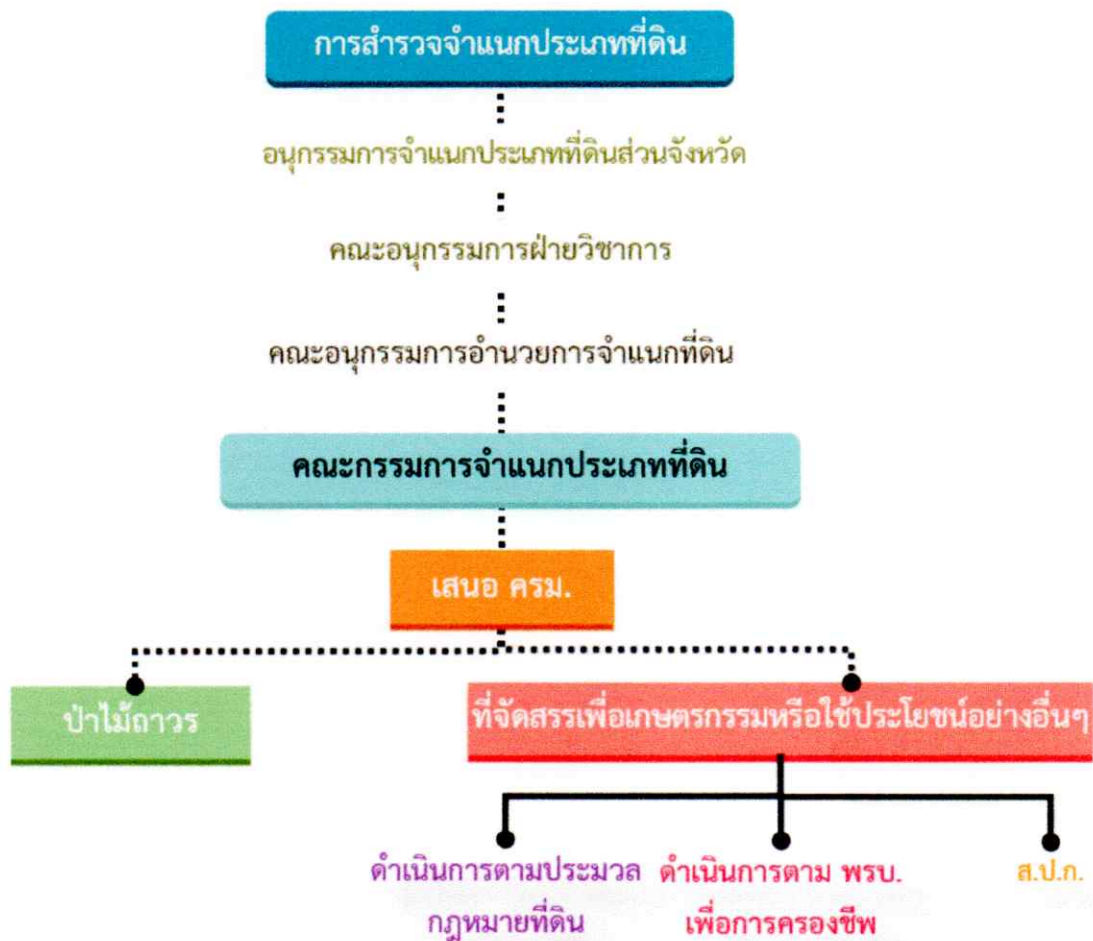

หลักเกณฑ์การพิจารณาการจำแนกประเภทที่ดินของคณะกรรมการพัฒนาที่ดิน

พื้นที่ซึ่งจะต้องรักษาไว้เป็นป่าไม้ถาวร	พื้นที่ป่าไม้ถาวรซึ่งสมควรจำแนกออกเป็นที่ทำกินและใช้ประโยชน์อื่นๆ
1) มีสภาพเป็นป่าไม้ 2) ชั้นคุณภาพลุ่มน้ำ ชั้น 1,2 หรือ ชั้น 3 ที่ความลึกของดินน้อยกว่า 50 ซม. 3) หน่วยงานหรือโครงการกรมป่าไม้ 4) ดินไม่สามารถใช้ในทางเกษตรกรรมได้ 5) เกาะ ภูเขา หรือพื้นที่ซึ่งมีความลาดชันเกิน 35% 6) ป่าชายทะเล, ป่าชายเลน, ป่าที่เกาะ 7) ป่าที่เป็นเกาะและไม่มีเอกสารสิทธิ์ 8) ป่าชายเลน ตามมติคณะรัฐมนตรี เมื่อวันที่ 15 ธันวาคม 2530	1) เหมาะแก่การเกษตร ซึ่งถือครองและทำประโยชน์แล้ว 2) ที่สาธารณประโยชน์ 3) ที่ของหน่วยราชการ 4) เขตห้ามล่าสัตว์ ที่ราษฎรมี น.ส. 3 ถือครองอยู่แล้ว 5) มีสภาพป่า เนื้อที่ไม่เกิน 500 ไร่ ให้จำแนกออกเป็น ป่าชุมชน เว้นแต่ กรณีที่มีพื้นที่ติดต่อกับป่าสงวนแห่งชาติ,อุทยานแห่งชาติเขตรักษาพันธุ์สัตว์ป่า หรืออยู่ในเขตพื้นที่ป่าโครงการา ที่ให้สัมปทานทำไม้

อำนาจหน้าที่ของสำนักเทคโนโลยีการสำรวจและทำแผนที่ ในการตรวจสอบเขตป่าไม้ถาวร

ตามกฎกระทรวงแบ่งส่วนราชการกรมพัฒนาที่ดิน กระทรวงเกษตรและสหกรณ์ พ.ศ. 2557 ให้สำนักเทคโนโลยีการสำรวจและทำแผนที่ มีอำนาจหน้าที่วิเคราะห์ และตรวจสอบที่ดินในเขตป่าไม้ถาวร เขตเขา ภูเขา และพื้นที่ที่มีความลาดชันเกินร้อยละ 35 รวมทั้งปรับปรุงแผนที่จำแนกที่ดิน โดยใช้แผนที่ภาพถ่ายเป็นฐาน ประกอบกับคำสั่งกรมพัฒนาที่ดิน ให้ผู้มีอำนาจลงนาม ในหนังสือแจ้งผลการตรวจสอบ และรับรองแนวเขตป่าไม้ถาวร และหนังสือแจ้งผลการตรวจสอบและรับรองที่เข่า ภูเขา และพื้นที่ความลาดชัน 35 เปอร์เซ็นต์ สำหรับการตรวจสอบแนวเขตป่าไม้ถาวรนั้นนอกจาก สสผ. แล้ว กรมพัฒนาที่ดินยังให้อำนาจหน้าที่ ผู้อำนวยการสำนักงานพัฒนาที่ดินเขต 1-12 ลงนาม ในหนังสือแจ้งผลการตรวจสอบและรับรองผลการตรวจสอบ แนวเขตป่าไม้ถาวรในระวางแผนที่มาตราส่วน 1:50,000 หากพื้นที่ใดที่จะตรวจสอบเกินความสามารถของ สผข. ให้ สสผ. เป็นผู้ดำเนินการ

หลักฐานที่ต้องส่งให้กรมพัฒนาที่ดินใช้ประกอบการพิจารณาตรวจสอบพื้นที่ความลาดชัน 35 เปอร์เซ็นต์

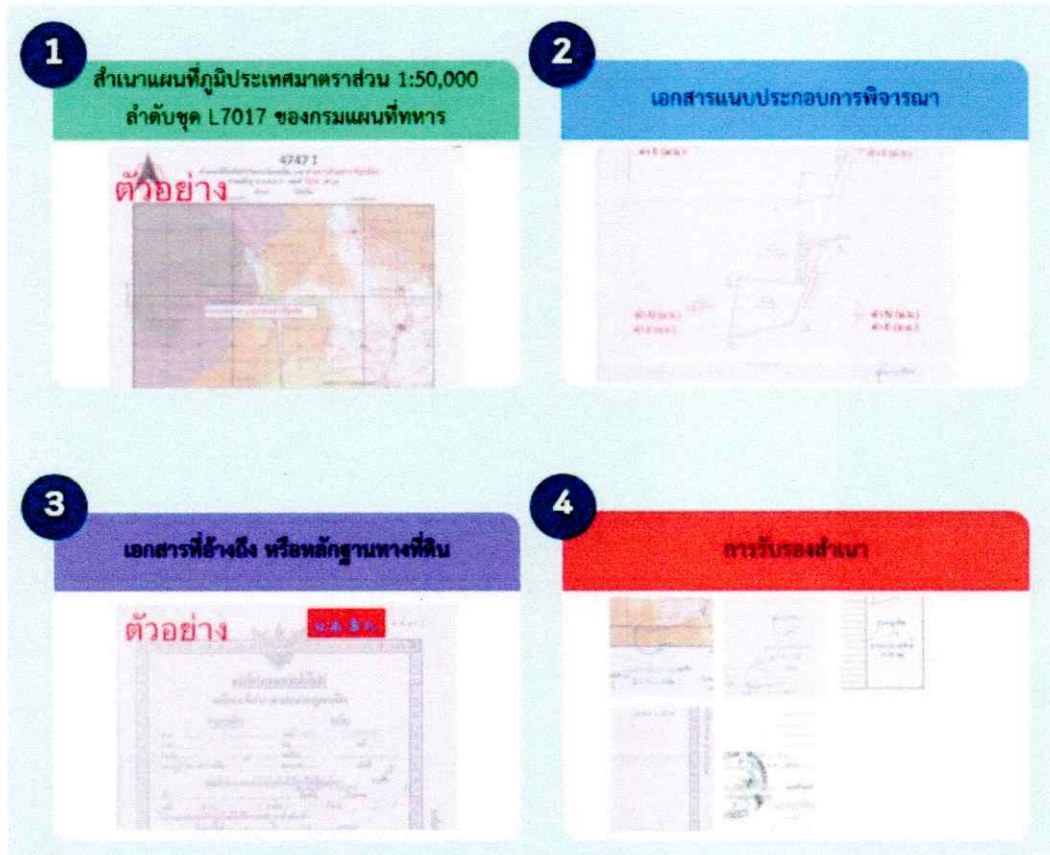

การตรวจสอบพื้นที่ความลาดชัน 35% และพื้นที่เขา ภูเขา โดยใช้แผนที่ ที่มาตราส่วน 1:50,000 ลำดับชุด L7017 ของกรมแผนที่ทหาร เป็นภารกิจ ซึ่งกรมพัฒนาที่ดิน ดำเนินการตามมติคณะรัฐมนตรีเมื่อวันที่ 9 พฤษภาคม พ.ศ. 2538 โดยนํานโยบายของที่เขา ภูเขา และหลักเกณฑ์ อย่างใดอย่างหนึ่ง หรือหลายอย่างไปกำหนดที่เขา ภูเขา ลงในแผนที่ภูมิประเทศ มาตราส่วน 1:50,000 ลำดับชุด L7017 ของกรมแผนที่ทหาร ไปใช้ในการจัดทำแผนที่แสดงเขตเขา ภูเขา ก่อน แล้วจึงจัดทำแผนที่ แสดงเขตพื้นที่ความลาดชันเกิน 35 เปอร์เซ็นต์ การจัดทำแผนที่ ดังกล่าว ไม่มีการรับจัดหรือตรวจสอบในพื้นที่ดินแต่อย่างใด แผนที่ที่ได้จัดทำขึ้น จึงมีลักษณะเป็นข้อมูลเชิงวิชาการ ดังนั้น การนำแผนที่ดังกล่าวไปใช้เพื่อประกอบการพิจารณาของหน่วยงานร้องขอ จึงเป็นกรณีที่หน่วยงานนั้นต้องดำเนินการตามหน้าที่ และอำนาจที่กฎหมายกำหนดไว้